

PROFIL

RUMAH SAKIT UMUM DAERAH
ADE MUHAMMAD DJOEN SINTANG



Jalan YC. Oevang Oeray Desa Sui Ana
Kecamatan Sintang



DAFTAR ISI

- * *Kata pengantar*
- * *Sambutan Direktur*
- * *Direktur Dari Masa ke Masa*
- * *Sejarah*
- * *Visi & Misi*
- * *Struktur Organisasi*
- * *Sumber Daya Manusia*
- * *Tenaga Medis*
- * *Instalasi Gawat Darurat*
- * *Instalasi Rawat Jalan*
- * *Instalasi Rawat Inap*
- * *Penunjang*
- * *Instalasi Bedah Sentral*
- * *Instalasi Gizi*
- * *Fasilitas Penunjang*
- * *Sumber Dana*
- * *Pendapatan*
- * *SIMRS*

KATA PENGANTAR

Puji dan syukur dihaturkan kehadirat Tuhan Yang Maha Esa, karena Rahmat dan KaruniaNya lah Buku Profil RSUD Ade Muhammad Djoen Sintang Tahun 2022 Ini dapat tersusun dan diterbitkan.

Buku profil ini merupakan salah satu informasi yang bertujuan untuk memberikan gambaran secara umum tentang RSUD Ade Muhammad Djoen Sintang, disamping itu juga dapat dijadikan bahan evaluasi terhadap program-program yang telah dilaksanakan serta sebagai tolak ukur keberhasilan dan mengukur kemampuan RS dalam memberikan pelayanan.

Terima kasih kami sampaikan kepada semua pihak yang turut serta terlibat dalam penyusunan buku profil ini. Semoga buku ini dapat bermfaat dan berguna bagi pembangunan, perkembangan RSUD Ade Muhammad Djoen Sintang dimasa yang akan datang.

**Rumah Sakit Umum Daerah
Ade Muhammad Djoen Sintang**

SAMBUTAN DIREKTUR

Salam sejahtera,

Pertama-tama saya mengucapkan Puji Syukur Tuhan Yang Maha Esa atas berkat dan kasihNya atas penyelenggaraan kegiatan dan implementasi dari seluruh program tahun 2022 di RSUD Ade Muhammad Djoen Sintang dapat terselesaikan dengan baik dan tepat waktu.

Seluruh jajaran rumah sakit berusaha semaksimal mungkin untuk mewujudkan cita-cita yang terkandung dalam VISI dan MISI secara professional dalam memberikan pelayanan selalu dalam satu sistem yang harmoni.

Sebagai salah satu Institusi Pemerintah yang mengemban amanah sebagai Rumah Sakit Rujukan Regional di wilayah Timur Provinsi Kalimantan Barat RSUD Ade Muhammad Djoen Sintang terus mengembangkan diri melalui berbagai cara yaitu melakukan pembenahan administrasi, melengkapi sarana dan prasarana serta menata tata kelola Rumah Sakit dengan sebaik-baiknya guna menjamin dan meningkatkan mutu pelayanan. Apa yang belum tercapai dan yang akan dicapai RSUD Ade Muhammad Djoen Sintang senantiasa terus melakukan perbaikan dan inovasi agar layanan yang diberikan selalu mengedepankan keselamatan pasien dengan menjunjung tinggi profesionalisme.

Akhirnya saya menyampaikan rasa hormat dan terima kasih kepada semua pihak terutama Pemerintah Kabupaten Sintang, seluruh stakeholder yang terkait baik ditingkat Kabupaten, Provinsi maupun Pusat serta seluruh staf dan karyawan RSUD Ade Muhammad Djoen Sintang, kiranya apa yang telah kita laksanakan senantiasa menjadi berkat.



Salam,

dr.Rosa Trifina. MPH
DIREKTUR RSUD ADE MUHAMMAD DJOEN SINTANG

direktur dari masa ke



dr. M. Hamdjah
1917-1920

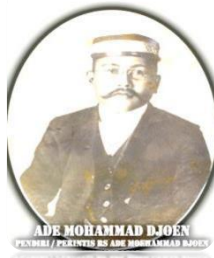

Ade M Djoen
1930-1931



dr. JK. Sinyor
1987-1988



dr. Daliman, Sp. OG
1988-1989



dr. Marten Bato
1989-1994



dr. H Lusmar J
1994-2002



dr. Marcus Gatot BP
2002-2009



dr. Sidig W, M. Kes
2009-2012



dr. Harysinto L, MM
2012-2015



dr. Rosa
Trifina, MPH
2015-saat ini



SEJARAH BERDIRINYA RSUD

ADE MUHAMMAD DJOEN SINTANG



POTRET: RUMAH SAKIT LANDSCHAP - ZIEKENHUIS TERAPUNG DI SUNGAI KAPUAS DI SINTANG.

TAHUN 1920 M.

Koleksi: KIT Tropenmuseum, 0001 2787.



POTRET: RUMAH SAKIT "LANDSCHAP - ZIEKENHUIS SINTANG"

(Potret: Sintang, 07 Oktober 1937 M).

Lokasi Jln Patimura, sekarang.



Potret: Makam ADE MOHD. DJOEN Ibnu Pangeran Temenggung Setia Agama Haji Gusti Muhammad Isya.

(Wedana Panembahan Sintang, tahun 1913 M s/d 1934 M).

Wafat pada bulan April 1934.

Potret ini diabadikan untuk dokumentasi sejarah dalam buku ini hari Rabu, 29 Sep 2010, jam: 15.06 wib. oleh Gusti Sumarman, SH.



KWEE JIU HOI (Kapitan Der Chineezen van Sintang), ADE MOHAMAD DJOEN (Wedana penembahan Sintang 1913-1934), dr. M. HAMDJAH (Dokter Rumah Sakit Landschap Ziekenhuis Sintang).Privat Koleksi: Gusti Sumarman, SH.



Potret: R.S.U.D. ADE MOHAMAD DJOEN (Lokasi Ex. LANDSCHAP- ZIEKENHUIS SINTANG). Lokasi: Jalan Patimura.

Potret ini diabadikan untuk dokumentasi sejarah dalam buku ini pada hari Jumat, 17 September 2010, jam: 14.11 wib. oleh Gusti Sumarman, SH.



Potret: RSUD.ADE MOHAMAD DJOEN Lokasi: Jalan YC Oevang Oeray Sui Ana

VISI & MISI
RUMAH SAKIT UMUM DAERAH
ADE MUHAMMAD DJOEN SINTANG



VISI

"Menjadi Rumah Sakit yang profesional dan menghasilkan pelayanan kesehatan yang berkualitas untuk masyarakat Kabupaten Sintang dan Kalimantan Barat."

MISI

- *Menyelenggarakan Pelayanan Kesehatan yang Komprehensif, Adil dan terjangkau dengan mengacu pada Standar Pelayanan Minimal dan Pelayanan Publik yang Berorientasi kepada Kepuasan Pelanggan dan Keselamatan Pasien
- *Menyelenggarakan pelayanan kesehatan rujukan bagi Rumah Sakit lain di kabupaten sekitarnya
- *Mewujudkan Sumber Daya manusia yang Profesional.
- *Meningkatkan Sarana dan Prasarana Pelayanan Sesuai Standarisasi Akreditasi Rumah Sakit.
- *Meningkatkan Manajemen Pelayanan Rumah Sakit yang Akuntabel Transparan, Berdaya Guna dan Berhasil Guna *untuk masyarakat kabupaten Sintang dan Kalimantan Barat.*

AKREDITASI

RSUD Ade Muhammad Djoen Sintang dinyatakan telah LULUS PARIPURNA Tanggal 23 Desember 2022 dari Lembaga Akreditasi Fasilitas Kesehatan Indonesia (LAFKI)

Nomor : 073/LAFKI/AKREDITASI/XII/2022

TINGKAT KELULUSAN

PARIPURNA



STRUKTUR ORGANISASI RSUD ADE MUHAMMAD DJOEN SINTANG

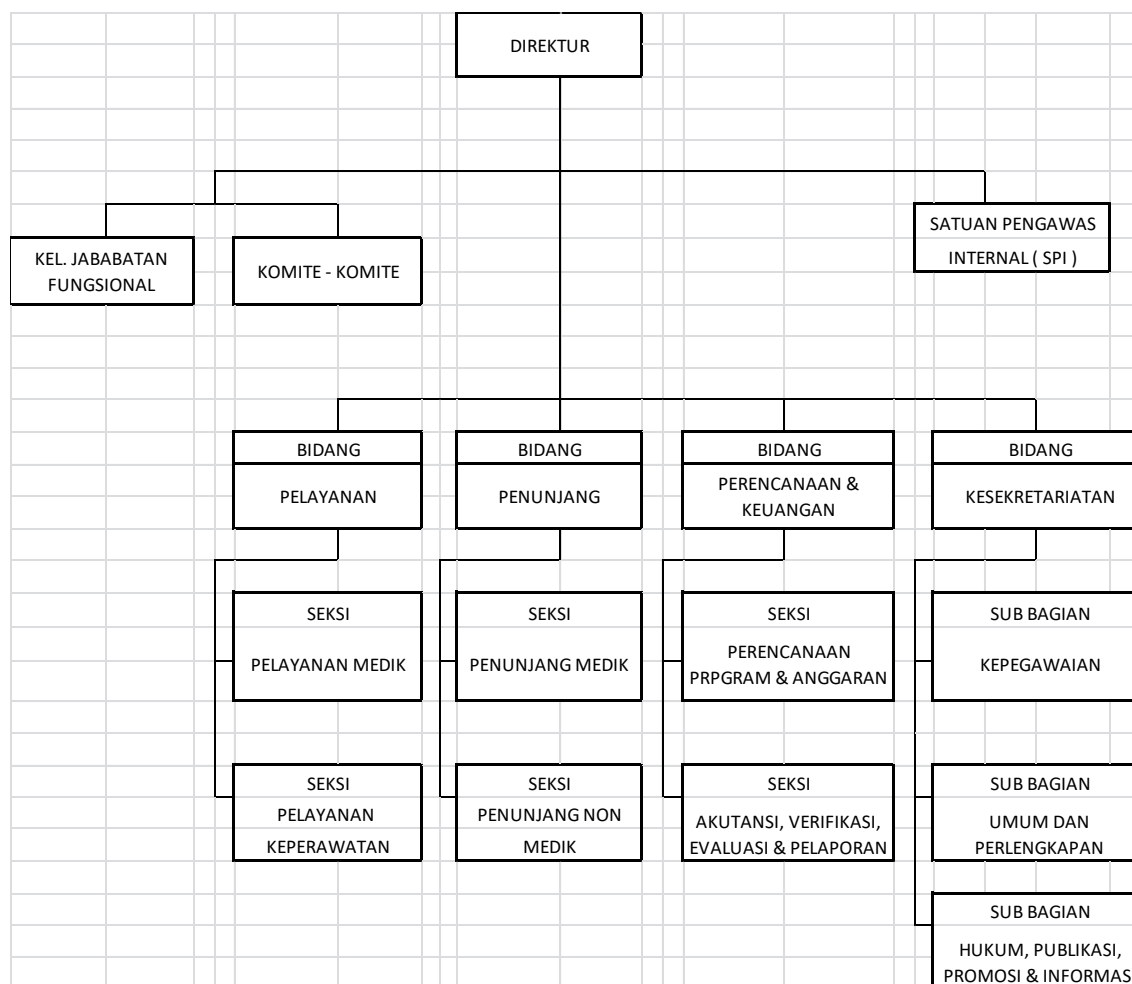

SUMBER DAYA MANUSIA

Jumlah sumber daya manusia di RSUD Ade Muhammad Djoen Sintang per 31 Desember 2022 adalah sebanyak 602 orang
Ketenagaan pada Jabatan Struktural

JENIS PENDIDIKAN		PNS	Non PNS	Total
MANAJEMEN				
S2	Master Publik Health	1	0	1
S1	Sarjana Administrasi Publik	2	0	2
S2	Magister Sains	0	0	0
S1	Sarjana Sain Terapan	1	0	1
S1	Sarjana Hukum Islam	1	0	1
S1	Sarjana Ekonomi	1	0	1
S1	Sarjana Kedokteran	1	0	1
S2	Magister Hukum	1	0	1
S1	Sarjana Keperawatan	1	0	1
S1	Sarjana Kesehatan Masyarakat	1	0	1
S2	Sarjana Manajemen RS	1	0	1
Jumlah				11

KETENAGAAN PADA JABATAN FUNGSIONAL UMUM

JENIS PENDIDIKAN		PNS	Non PNS	Total
FUNGSIONAL UMUM				
S1	Magister Administrasi Publik	1	0	1
S1	Sarjana Sosial	14	0	14
S1	Sarjana Kesehatan Masyarakat	0	1	1
S1	Sarjana Hukum	2	0	2
S1	Sarjana Komputer	0	6	6
S1	Sarjana Ekonomi	1	2	3
S1	Sarjana Komunikasi	4	1	5
S1	Sarjana Keperawatan	1	1	2
S1	Sarjana Pendidikan	0	1	1
DIII	Kebidan	0	1	1
DIII	Keperawatan	2	1	3
DIII	Gizi	1	0	1
DIII	Sekretaris	2	0	2
DIII	Komputer	2	0	2
DIII	Manajemen	2	0	2
DIII	Keuangan	0	1	1
DIII	Manajemen Obat dan Farmasi	0	1	1
DIII	Teknik Sipil dan Perencanaan	0	1	1
SLTA/SMK	Sekolah Menengah Atas/Kejuruan	28	53	81
SMKK	Tata Boga	0	6	6
SMK	Pramusaji	0	2	2
SMK	Teknik Instalasi Listrik	0	1	1
SMP	Sekolah Menengah Pertama	1	0	1
SD	Sekolah Dasar	2	0	2
Jumlah				142

Ketenagaan pada Jabatan

Fungsional Teknis

JENIS PENDIDIKAN		PNS	Non PNS	Total
S2	Dokter Spesialis	18	3	21
S2	Perawat	2	0	2
S2	Psikologi Klinis	1	0	1
S1	Dokter Umum	7	10	17
S1	Dokter Gigi	1	1	2
S1	Apoteker	3	3	6
S1	Perawat	35	28	63
S1	Calon Fisioterapi	1	0	1
S1	Bidan	2	0	2
S1	Fisioterapi	2	1	3
S1	Sarjana Kesehatan Masyarakat (Peminatan Penyuluh Kesehatan Masyarakat)	5	0	5
S1	Sarjana Kesehatan Masyarakat (Peminatan K3)	2	0	2
S1	Sarjana Kesehatan Masyarakat (Adminkes)	2	0	2
S1	Keperawatan Anestesi	2	0	2
DIV	Keperawatan Medikal Bedah	3	0	3
DIV	Bidan	1	0	1
DIV	Fisioterapi	2	0	2
DIV	Teknik Radiografer (Peminatan CT SCAN)	3	0	3
DIV	Rekam Medis	1	0	1
DIV	Analisis Kesehatan	1	0	1
DIV	Keperawatan Anestesi	2	0	2
D-III	Perawat	63	105	168
D-III	Bidan	37	14	51
DIII	Refraksionis optisien (RO)	2	0	2
DIII	Gizi	5	0	5
DIII	Radiografer	5	3	8
DIII	Asisten Apoteker	14	0	14
DIII	Analisis Kesehatan	16	1	17

DIII	Teknik Elektromedik	3	1	
DIII	Rekam Medik	5	6	11
DIII	Kesling	3	1	4
DIII	Keperawatan Anestesi	0	0	0
DIII	Terapis Gigi dan Mulut	5	0	5
DIII	Teknisi gigi	1	0	1
DI	Teknik Tranfusi Darah	4	5	9
Jumlah		264	185	449



DOKTER PENDUKUNG PELAYANAN

DOKTER UMUM

dr. Hisar hutahuruk
 Dr.Arina Papita
 dr. Viator
 dr. Iin Muslihah
 dr. Yovita
 dr.Hendra Rohman
 dr. Jaka Hermawan
 dr. Andari Putri Wardhani
 dr. Hendri
 dr. Teresa Asali
 dr. Utami Kusumawati
 dr. Febri Susanti
 Dr. M.Hammam Faisal Farras
 dr. Miesje Angela Tamakaenge
 dr.Kristian Wilson
 dr. Riyana
 dr. Pratiwi Siman
 dr. Igri Septiani Ryska
 dr.Jaka
 dr. Indri Vebria
 dr. Restu Wulandari

SPELIALIS PATALOGI KLINIS

dr. Harina Salim,M.Sc,Sp. PK
 dr. Yusuf Indra Sentosa, Sp. PK

SPELIALIS RADIOLOGI

dr. Ho Natalia, Sp. Rad

SPELIALIS PATOLOGI KLINIS

dr. Kaspul Anwar, Sp. PA

DOKTER GIGI

drg. Syarifah Zahara
 drg. Paskalis

SPELIALIS BEDAH MULUT

drg. Budi Dharma, Sp.BM

SPELIALIS PARU

dr. Handriyani, Sp. P

SPELIALIS SYARAF

dr. Helly H Luqmansyah, Sp. S

SPELIALIS KULIT & KELAMIN

dr. Dina Theresia D H, Sp. DV

SPELIALIS PENYAKIT DALAM

dr. Achmadi Eko S, Sp. PD
 dr. Probo Soeseno, Sp. PD
 dr. Leida Ariani Saltian, Sp.PD

SPELIALIS BEDAH

dr. Samperiono, Sp. B
 dr. Feri Iskandar, Sp. B
 dr. Sandra Harisandi, Sp. B

SPELIALIS ANAK

dr. Syarifah Prita Yulianty, Sp. A

SPELIALIS OBGYN

dr. Hendri Arifin,Sp.OG

 dr.Ponco Roso,Sp.OG

 dr.Izwin Ramadona,Sp.OG

 dr.Santi Supriyani, Sp.OG

SPELIALIS ANASTESI

dr. Irvan Rachmat N, Sp. An

SPELIALIS MATA

dr. Robertus Susanto, Sp. M
 dr. Sulasmi, Sp. M

SPELIALIS JIWA

dr. Yohanes, Sp.KJ



dr.Santi, Sp.OG

INSTALASI GAWAT DARURAT (IGD)

Pelayanan IGD dilengkapi dengan beberapa fasilitas yang cukup memadai Dengan kapasitas 14 tempat tidur, ruang resusitasi, ruang tindakan, ruang konsultasi serta didukung oleh dokter jaga 24 jam.

DATA PELAYANAN RUANG IGD TAHUN 2022

No	Jenis Kasus	Dirawat	Dirujuk	Pulang	DoA	+ di IGD	Jumlah
		7890	2362	747	74	160	
1	Bedah						2956
2	Non Bedah						5150
3	Kebidanan						1635
4	Psikiatrik						109
5	Anak						1383



INSTALASI RAWAT JALAN

Sebagai pusat pelayanan publik dibidang kesehatan **Instalasi Rawat Jalan** memberikan pelayanan setiap hari kerja:

PENDAFTARAN:

Senin s/d Kamis dimulai pukul 07.30 – 12.00 wib
Jum'at di mulai Pukul 7.30 – 10.00 wib

Didukung tenaga yang memiliki **kompetensi yang memadai** dan memberikan pelayanan selalu memegang prinsip **Professional**

JUMLAH KUNJUNGAN RAWAT JALAN 2020

Jenis Layanan	Target	Capaian
Volume / Tahun	47,989	22,298
Kunjungan Klinik		
Penyakit Dalam	6,359	3.804
Bedah	3,468	2.660
Kesehatan Anak	1,734	1.235
Obstetri & Ginekologi/PKBRS	2,890	1,254
Gigi dan Mulut	972	214
Umum	1,734	1.455
Mata/THT	4291	3398
Saraf	7,655	2.648
Bedah Gigi & Mulut	972	583
Konsultasi Gizi		
VCT	2890	4.571
Rehabilitasi Medik /Fisioterapi	6,359	91
Paru/DOTS	2.312/578	1.079//822
Jantung	1,734	1.791
Kulit kelamin	1,156	530
Jiwa/Psikologi	578/0	130
PKBRS	679	652



PENYAKIT UTAMA RAWAT JALAN

Dari 31.236 jumlah Kunjungan pada Pelayanan Rawat Jalan di Rumah Sakit Umum Daerah Ade Muhammad Djoen Sintang pada Tahun 2022 penyakit degeneratif yaitu Diabetes Militus, Gagal Jantung, Epilepsi dan Hipertensi adalah penyakit terbanyak yang dilayani, sebagaimana tergambar pada tabel berikut ini :

NO.	JENIS PENYAKIT	JUMLAH
1	2	1
1.	Diabetes militus	1.126
2.	Gagal Jantung	1.324
3.	Epilepsi	737
4.	Hipertensi	646
5.	Katarak dan Gangguan lain lensa	970
6.	Tuberkulosis Paru Lainnya	891
7.	Penyakit Jantung Iskemik Lainnya	606
8.	Asma	476
9.	Skizofrenia, Gangguan Skizotipal, Psikotik Akut dan Semnetara	517
10.	Gangguan diskus servikal dan intervertebral lainnya	417

10 PENYAKIT UTAMA RAWAT JALAN

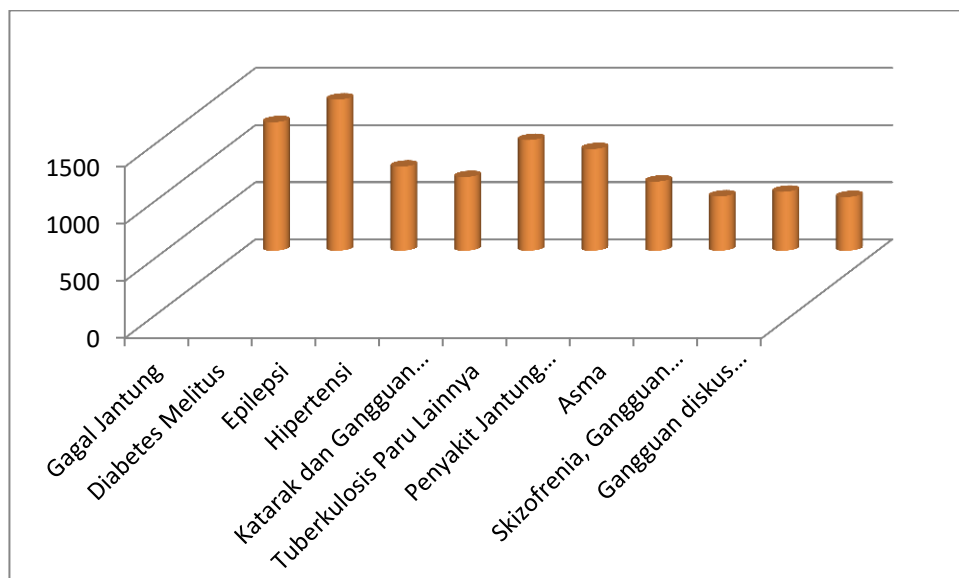

RAWAT INAP

Pelayanan Rawat Inap dengan kapasitas 186 tempat tidur, sepanjang tahun 2022 jumlah pasien yang dirawat sebanyak 9.567 orang Berikut ini disajikan dalam tabel capaian indikator pelayanan dari 1 Januari 2022 sampai dengan 31 Desember tahun 2022:

Tabel 4.5. Kunjungan Rawat Inap berdasarkan Cara Pembayaran

Jenis Kasus	Cara Pembayaran					Jumlah
	Umum	BPJS	JKD PTS	JKD	Kontrak	
CENDANA I	295	1118	-	-	-	1413
CENDANA II	201	986	-	-	-	1187

DAMAR I PA	250	439	-	-	-	689
DAMAR II PRN	52	231	-	-	-	283
I C U	48	187	-	-	-	235
I G D	43	424	-	-	-	467
ICU RITN	4	177	-	-	-	181
MERANTI	277	1355	-	-	-	1632
NIFAS	59	895	-	-	-	954
TEBELIAN	226	1010	-	-	1	1237
TEMBESUK	61	370	-	-	-	431
V K	85	773	-	-	-	858
Total	1601	7965	-	-	1	9.567

Penyakit Utama Rawat Inap

Apabila dilihat dari pola penyakit pasien yang dirawat inap, kasus yang paling banyak Penyakit Pneumonia sebanyak 416 orang. Tabel dibawah ini menggambarkan sepuluh penyakit terbanyak pasien yang dirawat di Rumah Sakit Umum Daerah Ade Muhammad Djoen Sintang pada tahun 2022 :

10 PENYAKIT UTAMA RAWAT INAP

No	Diagnosa Penyakit	Jumlah
1	Pneumonia	416
2	Penyakit Infeksi dan Parasit Lainnya	382
3	infrak Serebral	367
4	Gagal Ginjal Lainnya	336
5	Diabetes Melitus	277
6	Gagal Jantung	268
7	Katarak dan Gangguan Lain Lensa	257
8	Diare dan Gastroenteritis oleh penyebab infeksi tertentu (Kolitis Infeksi)	262
9	Infark Miokard Akut	217
10	Penyakit Sistem Lainnua	175

Sumber : RL 1 Rumah Sakit



1

Rehabilitasi Medik

PELAYANAN PENUNJANG

RINCIAN		Tahun 2022
Total Fisioterapi		
Latihan fisik		375
Aktinoterapi		193
Elektroterapi		193
Lumbal & Cervical		93
Lain-lain		0



Pelayanan Radiologi

2

NO	URAIAN	RINCIAN	Jumlah
1	Radiodiagnostik	Foto tanpa bahan kontras	7.323
		Foto Gigi	
		C. T. Scan	482
2	Imaging/pencitraan	USG	876



3

Pelayanan Farmasi

RINCIAN	Jumlah Obat dikeluarkan Per Tahun		
	R. Jalan	IGD	R. Inap
Obat Generik (Formularium + Non Formularium)	2.105.599	51, 596	5, 675, 883
Obat Non Generik Non Formularium	684, 758	7, 729	981, 647



JENIS KEGIATAN LAB	Jumlah
Leukosit, Diff	
MDT	
Penetapan gol darah A, B, O, Rh dll	6.696
Protrombin plasma, masa	2361
Tromboplastin, masa partial teraktivasi	2332
Laju endapan darah	143
Asam urat	407
Bilirubin	1316
Kreatinin	5543
Pemeriksaan lainnya	49.228

PATOLOGI KLINIK

4



Instalasi Bedah Sentral

Instalasi Bedah Sentral merupakan salah satu bagian dari sistem pelayanan kesehatan di Rumah Sakit, dalam memberikan pelayanan pembedahan/operasi, untuk kasus bedah terencana (elektif) maupun kasus bedah darurat/ segera (cito). IBS selalu siap 24 jam untuk selalu dapat memberikan pelayanan terbaik kepada masyarakat didukung dengan tenaga ahli dan profesional. Pelayanan yang dilakukan di kamar operasi meliputi tindakan elektif, semi emergensi dan emergensi. Tindakan operasi yang dilakukan selama tahun 2022 adalah sebagai berikut :

Grafik.3. Jumlah dan Katagori Tindakan Operasi

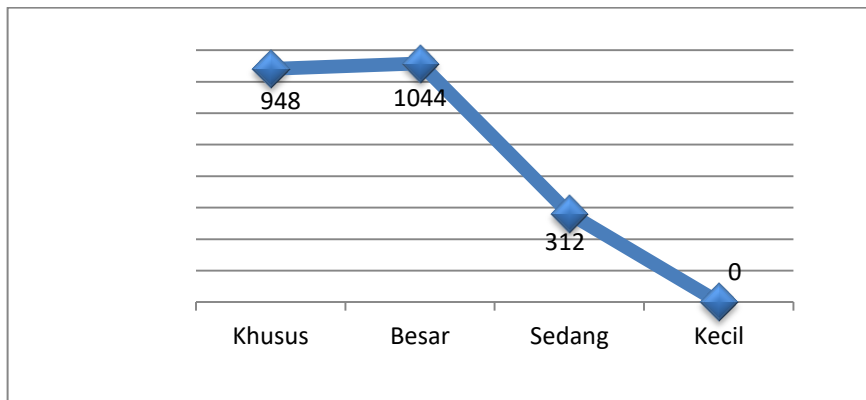

Menurut jenis spesialistik tindakan operatif yang dilakukan di Kamar Operasi selama tahun 2022 sebanyak 2,304 tindakan dengan pembagian spesialistik sebagaimana tergambar pada grafik dibawah ini :

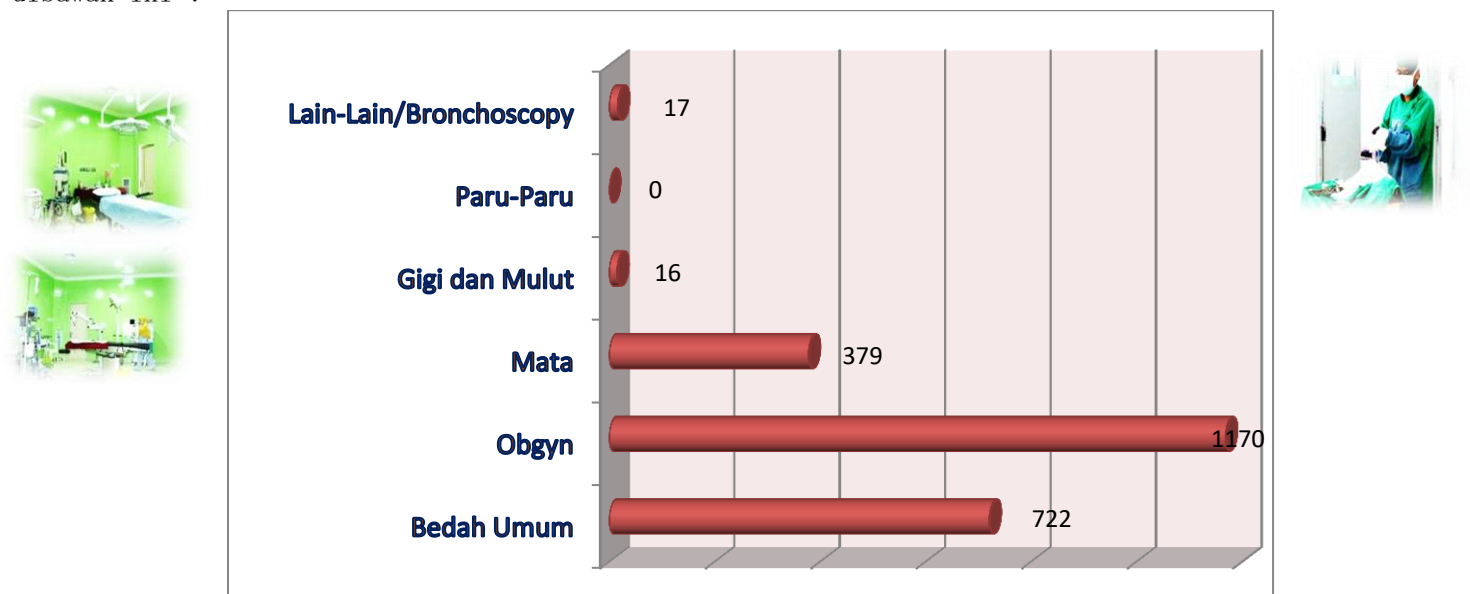

INSTALASI GIZI



Instalasi gizi merupakan unit yang mengelola pelayanan gizi bagi pasien rawat inap, dan merupakan salah satu bagian yang tidak kalah penting untuk memberikan pelayanan dalam rangka mempercepat proses penyembuhan terhadap pasien RSUD Ade Muhammad Djoen Sintang.

Kegiatan yang dilaksanakan di instalasi gizi meliputi: Pengadaan/penyelenggaraan makanan yaitu suatu rangkaian kegiatan mulai dari perencanaan menu sampai dengan pendistribusian makanan, pemberian makanan/diet yang tepat dalam rangka pencapaian status gizi yang optimal. Dengan tujuan menyediakan makanan dengan kualitas yang baik dan jumlah yang sesuai dengan kebutuhan pasien.

Pelayanan gizi diruang rawat inap meliputi : Skrining gizi (pengkajian status gizi untuk mengidentifikasi individu yang mengalami kekurangan gizi atau yang beresiko terhadap permasalahan gizi), penyusunan diet sesuai dengan penyakit dan kondisi pasien, Monitoring dan evaluasi diet yang diberikan, konseling gizi pasien. Konseling gizi merupakan serangkaian kegiatan sebagai proses komunikasi dua arah untuk menanamkan dan meningkatkan pengertian, sikap, serta perilaku sehingga membantu pasien mengenali dan mengatasi masalah gizi melalui pengaturan makanan dan minuman. Konseling gizi dilakukan oleh ahli gizi/nutritionist/dietisien. .

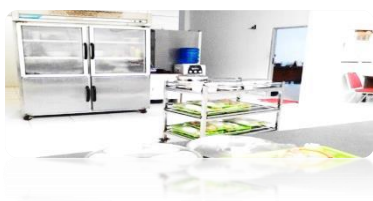

KAPASITAS TEMPAT TIDUR

Jumlah Tempat Tidur : 214 TT Berdasarkan SK Nomor: 445 /987/ RSUD/ Tahun 2023 Tentang Penetapan Jumlah Tempat Tidur Di Rumah Sakit Umum Daerah Ade Muhammad Djoen Sintang

AMBULANCE

Tersedia 6 ambulance siap untuk melayani antar jemput Pasien yang memerlukan fasilitas rujukan dari dalam maupun luar daerah.

PEMULASARAN JENAZAH

Pemulasaran jenazah adalah kegiatan perawatan jenazah meliputi merawat pada saat setelah pasien meninggal di ruangan dan atau memandikan dan mengkafani baik pasien infeksius maupun non infeksius dan standar Rumah Sakit yang dilakukan di Rumah Sakit Ade Muhamamad Djoen Sintang.

CSSD (central sterile supply department)

unit yang bertanggung jawab atas pencucian Linen, DII

IPSRs (Instalasi Pemeliharaan Sarana Rumah Sakit)

Ipsrs bertugas dalam perbaikan sarana dan peralatan yang ada di Rumah Sakit. Tujuannya adalah meningkatkan mutu pelayanan dan efisiensi RS.

IPAL (Instalasi pengolahan air limbah)

RSUD Ade Muhammad Djoen Telah membangun sarana IPAL yaitu sebuah struktur yang dirancang untuk membuang limbah biologis dan kimiawi dari air rumah sakit sehingga memungkinkan air tersebut untuk digunakan pada aktivitas yang lain dan tidak mencemari daerah sekitar rumah sakit

INCINERATOR

Incinerator adalah suatu alat pembakar sampah yang di operasikan dengan menggunakan teknologi pemhakaran pada suhu tertentu, sehingga sampah dapat terbakar habis. Alat ini digunakan oleh pihak rumah sakit untuk menghancurkan sampah-sampah medis yang dihasilkan dan masih operasional di Rumah Sakit Lama.



Layanan unggulan



HEMODIALISA



Tersedia Fasilitas Hemodialisa dengan kapasitas 6 tempat tidur. Hemodialisa berfungsi untuk pasien dengan tahap akhir gagal ginjal atau pasien berpenyakit akut yang membutuhkan analisa dalam waktu singkat.

BRONCOSCOPY

Tersedia alat Broncoscopy yang merupakan alat pemeriksaan medis dan mendiagnosis penyakit paru - paru.



endoscopy

Alat Endoscopy yang merupakan salah satu alat pemeriksaan penunjang untuk mendeteksi kelainan yang ada disaluran pencernaan.

CT SCAN

Tersedia nya CT-Scan sebagai alat penunjang diagnosa yang mempunyai aplikasi yang universal utk pemeriksaan seluruh organ tubuh, seperti susunan saraf pusat, otot dan tulang, tenggorokan, rongga perut. Pemeriksaan ini dimaksudkan untuk memperjelas adanya dugaan yang kuat antara suatu kelainan dan penegakan diagnosa.

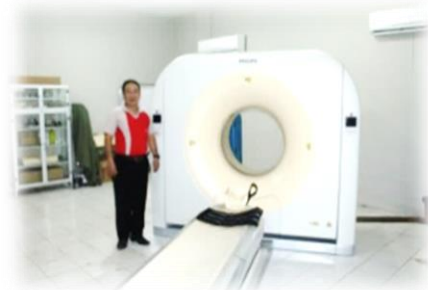

SISTEM INFORMASI MANAJEMEN RUMAH SAKIT

Sistem Informasi Manajemen Rumah Sakit (SIMRS) adalah sebuah sistem informasi yang terintegrasi yang disiapkan untuk menangani keseluruhan proses manajemen Rumah Sakit, mulai dari pelayanan diagnosa dan tindakan untuk pasien, medical record, apotek, gudang farmasi, penagihan, database personalia, penggajian karyawan, proses akuntansi sampai dengan pengendalian oleh manajemen.

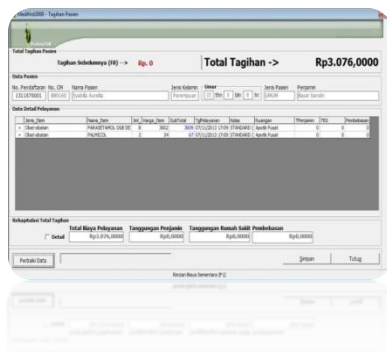

Aktifitas penggunaan aplikasi SIM RS dilakukan mulai dari pendaftaran pasien, dilanjutkan dengan aktivitas transaksi pelayanan. Penggunaan aplikasi berlanjut ketika pasien menerima tindakan yang ada di instalasi penunjang. Proses pembayaran akan otomatis tercatat pada aplikasi kasir dan mempermudah penghitungan tarif yang dikenakan kepada pasien. Hasil inputan user dapat dicetak berupa laporan jika dibutuhkan. Data yang di inputkan akan langsung tersimpan ke database induk yang berada pada ruangan SIM-RS.



TARGET INDIKATOR KINERJA BERDASARKAN MUTU LAYANAN

INDIKATOR	TAHUN			
	TAHUN 2021	TAHUN 2022	TRIWULAN IV TAHUN 2022	TRIWULAN I (JAN-FEB) TAHUN 2023
Quality Of Place				
BOR	40,16	46,09	48,53	46,99
BTO	44,14	51,44	13,69	8,40
TOI	4,95	3,83	3,46	3,72
QualityOfService				
GDR	68,70	47,66	53,00	55,70
NDR	42,51	31,25	30,62	32,01



**DESIGN BY :
TIM SIM-RS ADE MUHAMMAD DJOEN SINTANG**

